



# Moeda Paulista

Moeda Paulista feita só de alianças,  
Feita do anel com que Nosso Senhor  
Uniu na terra duas esperanças  
Feita de tudo o que restou do amor!

Quanto vale essa moeda? — Vale tudo!  
Seu ouro eternizava um grande ideal!  
E ella traduz o sacrificio mudo  
Daquella eternidade de metal.

Ella, que vem das mãos dos que se amaram  
Vale esse instante, que não tinha fim  
Em que dois sonhos juntos se ajoelharam  
Quando a Felicidade disse "Sim".

\*Vale o que vale a união de duas vidas  
Que riram e choraram a uma voz  
E simbolicamente desunidas  
Vão rolar desgraçadamente sós.

Vale a grande renuncia derradeira  
Das mãos que acariciaram maternas,  
O menino que vai para a trincheira  
E, que talvez... talvez não volte mais...

Vale mais do que vale o ouro massiço,  
Vale a gloria de amar, sorrir, chorar,  
Lutar, vencer, morrer. — Vale tudo isso  
Que moeda alguma poderá comprar!

GUILHERME DE ALMEIDA

# INSTRUCCAO ARTISTICA DO BRASIL

DIRECTORIA

*Helena de Magalhães Castro  
Guilherme de Almeida  
João de Souza Lima*

CONSELHO FISCAL

*Directoria Geral do Ensino*

Para informações e correspondencia:  
Pr. Ramos de Azevedo, 16 (Predio Gloria, s/ 317)  
Tel. 4-3154 - End. Tel.: IAB - S. PAULO



## Agradecimento

Ao Dr. Samuel Ribeiro e Exma. Senhora;

a todas as senhoras e senhorinhas que trabalharam incansavelmente no "Lunch Expresso";

a todas aquellas, que em suas casas faziam doces deliciosos e nos enviavam;

a todos, que nos enviaram donativos em dinheiro ou em mercadorias;

a todos os que concorreram com mão de obra ou material para a confecção das nossas caixinhas;

a todos os escoteiros, que tanto nos ajudaram;

á direcção e empregados do Esplanada Hotel, que cosinharam

todos os ovos, torraram todo o pão e lavavam o armazem diariamente;

ao zelador nocturno — Sr. Dutra;

ao M. M. D. C., que forneceu grande parte do material;

ao Rev. Padre Falconi que em nome da IAB rezou uma novena de missas por alma dos que tombaram no campo de honra;

e a todos aquelles, que por involuntaria omissão, não publicamos os nomes e beneficios;

agradecemos de todo o coração em nosso nome, no dos Soldados Constitucionalistas e no de São Paulo.

*A Directoria da I. A. B.*



INSTRUÇÃO ARTISTICA DO BRASIL fundada em São Paulo, com directores paulistas, não podia deixar de collaborar com entusiasmo na linda causa, que fez vibrar tanto toda a nossa gente.

Assim, a principio sob o patrocínio da Exma. Sra. D. Heloisa Guinle Ribeiro, e sob a organização e direcção da Srta. Helena de Magalhães Castro, começou a "INSTRUÇÃO AR-

ISTICA DO BRASIL" a sua distribuição do "LUNCH EXPRESSO" acondicionado em caixinhas de papelão, a exemplo das que se vendem nas estações ferroviarias das cidades hespanholas e parecidas com outras em cestinhas como usam na Inglaterra.

E' digno de registro o primeiro dia dessa organização. Aberta no dia 15 de julho ás 10 horas da manhã, com o armazem abso-

lutamente vazio na rua 24 de Maio n.º 2, gentilmente cedido pelo

Dr. Samuel Ribeiro, socio benemerito da I. A. B., o primeiro grupo de moças se pôz em acção com tal presteza, que ás 16 horas

desse mesmo dia 15, foram as primeiras 280 caixinhas distribuidas

na estação da Luz ao Batalhão "Fernão Dias". Desse dia em

deante, a não ser quando não se tinha noticia da partida, todos

os batalhões recebiam na estação mais esta prova de carinho e

gratidão das paulistas. Para alguns, quando a partida, ás vezes

precipitada, não dava tempo de certas providencias, estes "lunches"

expressos" serviam de unica refeição durante mais de 24 horas.

Poucos dias depois da sua inauguração, o "LUNCH EX-

PRESSO" da I. A. B. era considerado um dos postos melhor

organizados em S. Paulo e aceitava então a officialização que

lhe foi offerecida pelo Commando Geral do M. M. D. C. em vista

dos serviços prestados por essa feliz iniciativa, afim de desdobrar



a distribuição dos lunches, continuando entretanto, a ser um posto autônomo e independente.

O armazem da rua 24 de Maio é amplo, sendo o pavimento terreo um vasto saguão ladrilhado onde ficava de um lado, os lunches prompts para sahir, empilhados em montes de 100, depois de terem vindo do pavimento superior deslizando num plano inclinado; do outro lado caixões e latas vasias, e ao fundo, dentro de um cercado, os caixões ainda cheios e saccoes de farinha de trigo e assucar, que eram trocados depois por doces e pães, com as padarias e confeitarias. No andar superior 10 mesas enfileiradas formavam as varias secções assignaladas por uns cartões pendentes do tecto: — pão, salame, embrulhar pão, caixas, fructas, biscoitos, ovos, palitos, doces, chocolate, balas, santinhos, tampas, rotulos, cordão, cigarros, phosphoros. Cada caixinha geralmente continha: — 1 sandwich, 2 bananas, 1 laranja, 1 ovo cozido, sal, biscoitos, 1 doce e balas. Dentro ia tambem, a imagem de N. S. Aparecida padroeira do Brasil, com estas palavras no inverso: — Gloria ao soldado da Constituição confiado á guarda de N. S. Aparecida, padroeira do Brasil — julho de 1932.

Por fóra da caixa, amarrado, um maço de cigarro e uma caixa de phosphoros. As caixinhas deslisavam por sobre as mesas como um tremzinho, sem parar, recebendo em cada secção um dos ingredientes.

Os pedidos para remessa desses lunches até ás trincheiras não, podiam ser attendidos, porque eram lunches feitos para serem comidos dentro de 24 horas no maximo. Determinou-se então o preparo de um novo typo mais resistente ao tempo e ás viagens, especialmente para as trincheiras. Adoptou-se então a passóca, já usada no Norte, preparada pela Exma. Sra. D. Baby Pereira de Souza Jordão, adicionando-se, porém, umas fatias de torradas, 1 pedaço de goiabada e 2 taboinhas de chocolate. Cada coisa envolvida em papel impermeavel e tudo junto num pacote de papel grosso, carimbado e amarrado com um cordão. Esses pacotes eram postos em grandes saccoes de juta para no lombo de burri-

nhos seguirem picadas morro acima até ás trincheiras ou então quando possivel arrumados em grandes caixões e despachados pela estrada de ferro, ás varias frentes de combate.

Para o preparo da passóca foram abertas pela I. A. B. duas cozinhas, com material e ingredientes fornecidos pela M. M. D. C.: — a cozinha Club Commercial installada neste Club e gentilmente cedida pela directoria foi dirigida pela Exma. Sra. D. Clotilde Uchôa da Veiga e D. Leonor Sampaio Moreira. Funcionou de 5 a 30 de Setembro. A cozinha Trianon tambem cedida amavelmente pelo Sr. Rosatti foi dirigida pela Exma. Sra. D. Sebastiana Cunha Bueno. Ahi foram installados 5 optimos pilões movidos a motor. Trabalhou esta cozinha de 12 á 30 de setembro.

A excellente passóca destas 2 cozinhas ia diariamente em grandes latas para o armazem da rua 24 de Maio para o acondicionamento.

Postos analogos foram abertos pela I. A. B. em algumas das frentes.

O primeiro em Itapetininga sob a direcção de D. Marianinha do Valle Netto que ainda fundou annexo ao "LUNCH EXPRESSO" outra secção, onde os soldados constitucionalistas podiam tomar banho e trocar toda a roupa.

Deste posto installado no Ideal Cinema do proprietario Sr. Salvador Bisolla, á rua Monsenhor Soares, foram fornecidos em 2 mezes cerca de 90.000 lunches ás varias trincheiras do sul, tendo sido muito elogiado este trabalho.

Na frente Norte foi fundado a 13 de agosto um posto em Lorena numa casa recém-construida, pertencente ao Dr. José Vicente de Azevedo. Foi dirigido pela Srta. Jandyra Freire. Forneceu 2.524 lunches funcionando apenas 4 dias sendo, então, transferido com todo o material existente para o posto analogo fundado em Cruzeiro, no dia 16, numa optima casa dentro de bom jardim, de propriedade do collegio "Instituto Cruzeiro", enquanto se esperava o predio Grupo Escolar, cedido em carta assignada pelo Prefeito, mas ainda com tropas alojadas. Determinou-se que



o posto nesta cidade seria como o de Itapetininga com um balneario annexo e para isso havia sido levado o material necessario. Nesta occasião chegam os enviados do M. M. D. C. com a idéa de installar uma Casa de Descanço. Aceitou a I. A. B. a idéa determinando não abandonar a casa do Instituto Cruzeiro ficando ahi a moradia das moças, o "Lunch Expresso" e a lavanderia; e no Grupo Escolar, o Balneario então ampliado com dormitórios para a Casa do Descanço.

Como havia defficiencia de agua o Dr. Mello Mattos, dedicado delegado tecnico providenciou um encanamento especial puxado do rio Parahyba e construiu 2 grandes tanques para a lavagem da roupa, telheiro com ligação para a machina electrica "Universal" de lavar e seccar, gentilmente cedida pela casa Campos Salles & Cia. (São Paulo), mesas para passar com ligações para ferros electricos, etc... A organização e installação do "Lunch Expresso" lavanderia e Casa do Descanço foram dirigidas em todos os seus detalhes pela Sra. Dinah Almeida e Srta. Helena Magalhães Castro, sendo aquella a directora das duas casas.

Divergindo em questões administrativas com o chefe da guarda militar e pessoal do M. M. D. C. resolveu D. Dinah Almeida entregar-lhe completamente a gerencia da Casa do Descanço, iniciando a 7 de setembro, a pedido do Cel. Figueiredo um novo estabelecimento "Repouso do Soldado", em Guaratinguetá, no Orphanato N. S. da Purificação com lotação não mais para 150 como em Cruzeiro e sim para 500 soldados. Para esta casa veio tambem o "Lunch Expresso" pois foi necessario deixar Cruzeiro nesta occasião. O grande convento se prestando maravilhosamente ficou com uma installação modelar. Os soldados ao entrarem em fila eram á portaria fichados, passando em seguida á porta da sala de armas onde deixavam toda a "moamba"; á porta seguinte, onde se lia "rouparia" recebiam toda a roupa, botinas, toalha de banho

e sabão. Passavam então pelo gabinete medico, onde eram examinados sobre molestias da pelle. Em seguida os chuveiros. No pateo numa cantina servia-se o café. Além de outras dependencias havia uma grande sala com revistas, livros e papel para escrever cartas, um espaçoso refeitório e um theatro para o qual a Empreza Matarazzo emprestára uma machina de projecções cinematographicas com 4 films. Em cima, 4 enormes dormitórios para os soldados e outros para os officiaes.

No fundo do quintal, em chalet separado a lavanderia, passadeira e officina de reparos e costura.

Infelizmente as bombas inimigas não deixaram em paz o "Repouso do Soldado" e no dia 25 encerrou-se a casa ficando o material todo num "wagon" n.º 133 VM. que foi deixado num desvio em Jacarehy aguardando talvez outra installação mais a retaguarda. Este carro, apprehendido, foi enviado pelo actual governo para a estação de Deodoro (Rio), de onde a I. A. B. só ponde reaver uma machina de lavar que foi devolvida aos donos Srs. Campos Salles & Cia. e alguns colchões e travesseiros em tão mau estado que apenas 20 colchões e 35 travesseiros puderam servir ao Sanatorio Santa Cruz, tendo o restante sido distribuido na própria estação a quem quiz.

No "Lunch Expresso" em São Paulo trabalhou-se até o dia 30 de setembro no armazem da rua 24 de Maio. Devido aos contínuos tiroteios nas immediações do Quartel General passou o trabalho de lunch a se effectuar na Cozinha Trianon até o dia 4. No dia 5 tornou-se a preparal-o á rua 24 de Maio sendo distribuido, á innumerous postos de retirantes e á Liga das Senhoras Catholicas á hora em que os soldados retiravam suas passagens para voltar ás suas cidades.

Assim se exgottou o stock existente tendo sido feita tambem uma distribuição do que sobrara das 2 cozinhas e do "Lunch Expresso" ás seguintes casas de caridade:



Asylo dos Expostos "Wanderley"  
Asylo da Divina Providencia  
Instituto dos Cegos Padre Chico  
Irmãs N. S. da Esperança  
Asylo Sta. Theresinha  
Casa Pia S. Vicente de Paulo  
Sanatorio Santa Cruz

e aos seguintes pobres do Jardim Paulista:

Sebastião Carago  
Yvonne C. Rodrigues  
Josephina Cassiano  
Elisabeth Knot  
Herminia Maria da Conceição  
Herminia Maria do Nascimento  
Julio C. Rodrigues  
Henrique Sanches  
Mercedes Conrado  
Maria Rosa Florinda  
Rosa Alves  
Dina Alves  
José Lopes  
José Vasconcellos  
Sara de Jesus  
Maria Rodrigues  
Cidalia Augusta  
Dictinha Augusta  
Paulo Kaminsky  
Victorio Masiero

Maria Clemencia de Siqueira  
Gertrudes Camargo  
Maria Hercilia de Paula  
Isabel Sanches  
Maria Julia Nascimento  
Guiomar Oliveira  
Maria dos Santos  
Vita Saraiva  
Alziro Parrilo  
Francisca Buena  
Maria da Conceição  
Maria Aparecida Malachias  
Juan Garcia  
Francisco (pintor)  
José Lopes  
Manoel Costa  
João Volwer  
José Rodrigues  
Mathias Bawer  
Sevam Plotek  
Carlos Schu  
Andréos Postu  
Francisco Sinzar  
Avelino.  
Benedicta  
Uma pobre (a pedido de D. Cecilia  
Carvalho)  
Uma pobre (a pedido de D. Ondina  
Paranhos)  
Uma pobre (a pedido de D. Domi-  
tilla de Aguiar Barros).

No dia 10 o armazem foi cedido á Liga das Senhoras Catholicas para deposito de mercadorias e distribui-  
ção de roupas aos soldados constitucionalistas que se retiravam.

Devolvido o armazem no dia 20, foram no dia 21 preparados os ultimos lunches expressos, em latinhas  
em fórma de maleta que foram cheias de biscoitos e chocolate para as creanças da Fundação Paulista de  
Assistencia á Infancia e Grupo Escolar S. Vicente de Paula.

O total dos lunches expressos distribuidos attingiu a 100.500 no armazem central.

No dia 26 de outubro o armazem da rua 24 de Maio n.º 2, perfeitamente limpo e em ordem foi entregue  
ao seu proprietario Exmo. Snr| Dr. Samuel Ribeiro.

#### DOAÇÃO DO LUNCH EXPRESSO AO ESCRITORIO DA INSTRUÇÃO ARTISTICA DO BRASIL

1 machina de escrever com mesinha  
correspondente  
1 dz. de lapis  
3 canetas  
4 borrachas  
1 caixinha de elasticos

2 machinazinhas de grampear  
3 carimbos  
2 almofadinhas de carimbo  
100 distinctivos esmaltados  
50 distinctivos faixas



## *Senhoras e Senhoritas que trabalharam no "Lunch Expresso"*

Adelaide Prudente de Moraes  
Adelaide Souza Queiroz  
Adelaide Cintra Lara  
Alba Paula Souza  
Albertina Pereira de Almeida  
Albertina Prado Mendonça  
Albertina Spengler  
Alice Pacheco Mendonça  
Alice Soares França  
Alina Diniz Rudge  
Amalia Silva Pinto  
Amanda Penteadó  
Amália Rizzo  
Anadyr Ribeiro de Camargo  
Anah Marcondes Rezende  
Angelina Campos Dias  
Angelina C. Dias de Almeida  
Annita Campos Vergueiro  
Annita Lefevre  
Antonia Rodrigues  
Antonieta Aguiar Andrade  
Antonieta Delduke  
Antonieta Lobato Perdigão  
Antonieta Paula Souza  
Antonieta P. da Silva Prado

Antonieta Salles Sampaio  
Arieta Calfat  
Arlette Cintra de Barros  
Augusta Dias  
Baby Cerquinho Prado  
Beatriz Caiuby Salles  
Bebê Cunha Bueno  
Bebê Speers  
Bellinha Sodré  
Benin G. Vasconcellos  
Branca Caldeira de Barros  
Branca Canto e Mello  
Carmen Bianco  
Carmen Pinheiro Lima  
Carmen Uchôa Borges  
Carminha Cintra  
Carmita Antunes dos Santos  
Carolina Leite e Silva  
Carolina Fraga  
Cassia Roveredo  
Cecilia Fraga  
Cecilia Lacerda Soares  
Cecilia Lebeis  
Cecilia M. Cardoso de Almeida  
Cecilia Pontual

Cecilia Procopio Ferraz  
Cecilia Rodrigues Nobrega  
Cecilia Sampaio  
Celia Fraga  
Celica P. Almeida  
Celina Campos Salles  
Celina Coimbra  
Celina Forjaz  
Celina L. Diniz  
Celita Carvalho  
Clara Levy  
Clarice de Magalhães Castro  
Clarice Sampaio Moreira  
Clotilde Uchôa da Veiga  
Colita de Toledo  
Conceição Negreiros Amara  
Conceição Rodrigues  
Cora Corrêa Sylos  
Cordelia Pereira de Queiroz  
Corina Barros Aguiar  
Corina Prado Mendonça  
Daisy Soares França  
Dalmacia Ribeiro dos Santos  
Diana Bucharin  
Dinah Almeida

Dinah Caiuby  
Dinah Cajado  
Dinorah de Carvalho  
Diva Lindemberg  
Dora M. Freire  
Dora Lefèvre  
Dora Lindemberg  
Dulce Elisa de Campos  
Dulce Soares França  
Edith Ferraz  
Eleonor Mello Abreu  
Elisa Pontes  
Elisa Pontual  
Elisa Rezende Puech  
Elza Conceição  
Elza Pires  
Eneida Pires Silva  
Enoé L. Diniz  
Eponina Lindemberg  
Ernestina P. Alves de Almeida  
Esther Cardoso de Almeida  
Eudoxia Lebre  
Eugenia Zlahopolsky  
Eunice Levy  
Eunice Porchat  
Evelita Penteadó  
Fifi Assumpção  
Flora Torres de Oliveira  
Florita Whitaker  
Gemma Furtado  
Gemma T. Cavalcanti  
Genny Schlobak

Georgina Elamel  
Gilda Nogueira  
Gilda Regina Gusso  
Glorinha Moura Moraes  
Guomar Corrêa Pacheco  
Guomar Moura Moraes  
Haydée C. Rodrigues  
Haydée Ferreira Rodrigues  
Helena Assumpção  
Helena de Magalhães Castro  
Helena F. Magalhães Castro  
Helena Penteadó Rezende  
Helena Pereira Leite  
Helena Silva Gordo  
Heloisa Camargo  
Heloisa F. Rodrigues  
Heloisa Guinle Ribeiro  
Heloisa Helena Mello Abreu  
Heloisa Motta  
Herminia Pereira de Queiroz  
Hilda Whitaker de Oliveira  
Hosanna Castro de Godoy  
Ignez de Barros  
Inah E. Araujo  
Inah E. Aquino  
Iracema Rajjo Rocha  
Irene Prestes  
Isabel de Castro  
Isabel Covello  
Ismenia G. Junqueira  
Italia Andreoni  
Ivanisa Malta

Jandyra Freire  
Jenny de Mello  
Josephina Abdalla  
Judith A. Botelho  
Judith Klempaul  
Judith Lindemberg Monteiro  
Julita Alves Lima  
Kate Antunes dos Santos  
Laura Levy  
Lavinia Rezende  
Lelia Rodrigues  
Lelia Cintra Souza Queiroz  
Leny Guimarães  
Leonida Silveira  
Leonor Moraes Barros  
Leonor Sampaio Moreira  
Lili Souza Queiroz  
Lina La Prega  
Lotte Sixt  
Lourdes Lebeis Bomfim  
Lourdes Lefevre  
Lourdes Leite Sampaio  
Lourdes Rodrigues Dias  
Lourdes Smith Vasconcellos  
Lucia Alves Lima  
Lucia Arruda Botelho  
Lucia Barros Maranhão  
Lucia Couto Barros  
Lucia S. Rezende  
Lucita Antunes dos Santos  
Lucy Moura de S. Nazareth  
Lucy Pestana e Silva



Luiza Fonseca  
Luiza Assumpção  
Luiza Sá Leite  
Luizita Lara  
Luzia Arruda  
Luzia Franco do Amaral  
Lydia Campana  
Lydia Mattalia  
Lydia Azevedo Fagundes  
Lygia Toledo  
Magdalena Lebeis  
Maise Procopio  
Malvina Abdalla  
Marcia Lobato Perdigo  
Mara Nobre  
Marcelle Arié  
Margarida M. C. Britto Pereira  
Margarida Rocco  
Margarida Vizeu  
Maria America Coimbra  
Maria Antonietta Oliveira  
Maria Antonietta Rinaldi  
Maria Aparecida Araujo Cintra  
Maria Aparecida Salles.  
Maria Assumpção  
Maria Augusta Rodrigues  
Maria Barros  
Maria Baniel Rodrigues  
Maria Blake Faro  
Maria Candida Arruda Botelho  
Maria do Carmo Assumpção

Maria Cecilia Pontual  
Maria Egydio de Souza Aranha  
Maria Elisa Nobre  
Maria Elisa Sampaio  
Maria F. Alves Lima  
Maria Helena Campos Dias  
Maria Helena Prado Ramos  
Maria Helena Rodrigues  
Maria Ignez Faggeion  
Maria José Corrêa Pacheco  
Maria José Lacerda  
Maria José Lara  
Maria L. Arruda Botelho  
Maria L. Pacheco Bastos  
Maria de Lourdes Assumpção  
Maria de Lourdes Dias  
Maria de Lourdes Lefèvre  
M. de Lourdes Magalhães Castro  
Maria de Lourdes Rocha  
Maria Lucia de Toledo Pereira  
Maria Lucilla Rezende  
Maria Luiza Assumpção  
Maria Luiza L. Perdigo  
Maria das Neves S. Moreira  
Maria Paes de Barros  
Maria Penteado  
Maria Pereira de Almeida  
Maria Purificação Rabello  
Maria Queiroz Aranha  
Maria Ribeiro da Luz

Maria do Rosario A. Fagundes  
Maria Souza Lima  
Maria Zilda Saldanha da Gama  
Marie Lucie Capelle  
Marietta Ferraz Luz  
Marietta Smith Vasconcellos  
Marina Fonseca Ribeiro  
Marina Monteiro  
Marina Nogueira  
Marina Regina Rezende  
Marina Rodrigues Moreira  
Marina Sabino Assumpção  
Marina Sodrê  
Marina Uchôa da Veiga  
Mariquita Pupo  
Marita Pinto Freire  
Martha Rodrigues  
Martha Sodrê  
Martha Toledo Piza  
Maud Sampaio  
Mary Freire  
Mimi Conceição  
Myrthes Braza  
Nair Meira Queiroz  
Nair P. Leite Bordallo  
Nelly Spindola  
Nenê Moura Azevedo  
Nenê Simonsen  
Nina Penteado  
Nina Vancolli  
Noemia Sampaio

Noemy Freire  
Odette Corrêa Netto  
Odette Lopes Cavalcanti  
Adila Conceição  
Olga Pupo  
Ondina Levy  
Ondina Nogueira Paranhos  
Paulina Pugliesi  
Pimpinha Gomes Soutello  
Rachel Rezende  
Rachel Simonsen  
Regina Penteado  
Renée Galvão Vasconcellos  
Rina Vancolli  
Rosa de Barros  
Rosina Meirelles Oliveira  
Rosina Prudente de Moraes  
Rosina Grana  
Sarita Furtado  
Sebastiana Freitas  
Selma Forjaz  
Sinhara Rezende  
Sohemes Arruda  
Sophia Almeida Lima  
Stella Alves Lima Rodrigues  
Stella Fontoura  
Stella Pedroso  
Stella Speers  
Sylvia Pontual  
Sylvia Rinaldi Guimarães  
Thais Helena Ferreira  
Theresa Silva de Godoy

Tina Guimarães  
Tinha de Abreu Pereira  
Vera Pacheco Jordão  
Vera Paranaguá Souza Dantas  
Walkyria Andrade  
Wanda Arouche Toledo  
Wee Martins Ferreira  
Yayá Lindemberg  
Yolanda Araujo Cintra  
Yolanda Malta  
Yolanda Pereira de Almeida  
Yolanda Prado Amaral  
Yvonne Arié  
Zelia Forjaz  
Zenaide A. Sampaio  
Zenith Guimarães  
Zilda Saldanha da Gama  
Zoraide Caldeira Cruz  
Zuleika Mendes Caldeira  
Zuleika Penatti  
Zulina Cintra  
Zulmira Goulart Faria

#### ITAPETININGA

Marianninha do Valle Netto (directora)  
Abigail Rocha  
Alice Santos  
Arlinda Rocha  
Julieta Silveira  
Lalai Cabral

Lenita Lopes  
Lourdinha Amaral  
Lucia Cesar Prestes  
Maria Cabral  
Maria José Rolim  
Maria Lopes  
Maria Olympia Prestes  
Nelly Sampaio  
Nicia Lopes.

#### LORENA

Jandyra Freire (directora)  
Adgita Leite  
Djanira Braga C. de Castro  
Leonilla Areco  
Maria Antonietta Braga  
Maria Carlota Braga

#### GUARATINGUETA'

Dinah Almeida (directora)  
Anadyr Ribeiro de Camargo  
Antonietta Machado  
Anna S. Pedreira  
Angelina Campos Dias  
Brasilina Silva  
Cecilia Pereira Pinto Bueno  
Celia Arantes Meira  
Dulce Ribeiro  
Etelvina Pedreira  
Judith Arruda Sampaio



Luizita Pereira Pinto  
 Maria José Nogueira  
 Maria Helena Campos Dias  
 Maria de Lourdes Angeloni  
 Mathilde Brasiliense  
 Olyntha Senna  
 Ondina Garrido  
 Presciliiana Rodrigues de Almeida  
 Rosalina Juliano  
 Santinha Paixão  
 Sohemes Azevedo Arruda  
 Guilherme Rosa Silva (menino)  
 Olegario Castro (menino)  
 Alvaro Liberato de Macedo —  
 Chefe da Guarda Militar

Raul Costa e Silva  
 20 guardas (auxiliares).

CRUZEIRO

Dinah Almeida (directora)  
 Jacyra  
 Judith Arruda Sampaio  
 Maria José Nogueira  
 Maria de Lourdes Stavale  
 Maria de Lourdes Angeloni  
 Odette  
 Zilia Martins  
 Lavanderia  
 Anna Pedreira

Rosalina Juliano  
 Mathilde Brasiliense

Casa do Descanço

Anadyr Ribeiro de Camargo  
 Ondina Garrido  
 Sohemes Azevedo Arruda  
 Chefe da Guarda Militar  
 Dr. Bonilha

Auxiliares do M. M. D. C.

Raul Costa e Silva  
 4 auxiliares  
 10 guardas  
 1 medico

CAIXA

I. A. B. — LUNCH EXPRESSO

1932	DEVE	HAYER	1932	DEVE	HAYER
Julho					
16 — Menino Carlos Augusto Barbosa de Oliveira (donativo) .....	10\$000		16 — 30 litros de gasolina gastos em transportes de lunches .....		36\$000
16 — Sr. Lauro Gomes (donativo) .....	100\$000		16 — 3 mts. setineta para distinctivos .....	12\$000	
16 — Balas .....		10\$000	16 — 3 rôlos de barbante .....	8\$000	
16 — 2 copos .....		2\$000	17 — 30 dzs. de ovos a 1\$600 .....	48\$000	
16 — Bloco .....		\$600	17 — 100 maços de cigarros a \$300 .....		30\$000

1932	DEVE	HAYER	1932	DEVE	HAYER
18 — Balas compradas no dia 17 e que não foram lançadas no dia .....		12\$000	23 — Despacho de 3 engradados de ovos, varios p/ Amparo (em devolução) .....		3\$300
18 — 10.000 maços de cigarros .....		100\$000	24 — Bazar Yankee .....	10\$000	
19 — Alba Souza Carvalho ....	10\$000		24 — De um anonymo, recebido por intermedio do Dr. Cassiano Ricardo .....	10:000\$000	
19 — Anna Abreu Bettini ....	50\$000		27 — D. Julita Prado Alves de Lima .....	200\$000	
19 — Anna Rosa e Maria Guiomar Smith de Vosconcellos (meninas) .....	50\$000		28 — Sr. Lauro Gomes .....	50\$000	
20 — Companhia Mechanica ..	200\$000		30 — Pratos de papelão .....		26\$000
20 — José Pinho .....	100\$000		30 — Corrida de taxis para levar lunches .....		7\$000
21 — Um Anonymo .....	4\$200		30 — Papel de embrulho .....		10\$000
21 — Um Anonymo .....	20\$000		31 — 1 livro Caixa .....		2\$800
21 — Nair Bordallo .....	70\$000		31 — 6 mts. setineta para distinctivos .....		24\$000
21 — Sophia Lebre .....	100\$000		31 — Papel de seda .....		3\$000
21 — 100 pães .....		8\$000	Agosto		
21 — 100 pães .....		8\$000	2 — 3 mts. de setineta para distinctivos .....		12\$000
21 — papel de seda para guardanapos .....		6\$100	4 — 1 fardo de papel manila ..		160\$000
21 — 200 pães de \$080 .....		16\$000	4 — 6 rolos de barbante .....		16\$000
21 — 30 maços de cigarros a \$300 .....		9\$000	4 — 2 bandeiras a 30\$000 ....		60\$000
22 — Corrida de auto para levar lunches .....		6\$000	4 — Doces .....		10\$000
23 — 2 ks. far. de trigo p/ gomma .....		2\$000	6 — 150 pães de \$200 .....		30\$000
23 — 200 pães a \$080 .....		16\$000	6 — Pratos de papelão .....		26\$000
23 — Corrida de taxi p/ levar lunches .....		13\$000	6 — Taxi para entrega de lunches .....		7\$000
23 — Bananas .....		25\$000	7 — Taxi para entrega de lunches .....		10\$000
			7 — Doces .....		14\$000



1932	DEVE	HAVER	1932	DEVE	HAVER
7 — Sr. Lauro Gomes .....	20\$000		21 — Balas e doces .....	14\$000	
10 — Caixões vasilos vendidos ..	55\$500		22 — Santinhos .....	10\$000	
13 — Para I. A. B. de Lorena ..		8\$400	22 — Papel de embrulho .....	15\$000	
13 — Para I. A. B. de Cruzeiro		10\$000	23 — 30 latas de goiabada .....	90\$000	
14 — 1 fardo de papel .....		160\$000	23 — 10 latas de bananina .....	23\$000	
14 — Balas e doces .....		12\$000	23 — Papel impermeavel .....	19\$000	
14 — 3 rolos de barbante .....		8\$000	23 — Phosphoros .....	18\$000	
16 — 34 folhas duplas de papel			24 — 1 bloco .....	3\$000	
pardo .....		5\$000	24 — 2 borrachas .....	\$600	
16 — 100 maços de cigarros a			24 — 1 vidro de tinta .....	5\$000	
\$300 .....		30\$000	24 — Mata-borrão .....	1\$500	
16 — 200 pãesinhos .....		16\$000	24 — 2 latas grandes de bis-		60\$000
17 — Phosphoros .....		10\$000	coitos .....		45\$000
17 — Taxi para levar lunches ..		11\$200	24 — Chocolate .....		18\$000
18 — 2 blocos .....		5\$000	24 — Barbante .....		
18 — Pratos de papelão .....		32\$000	25 — Machina Remington de es-		2.340\$000
18 — guardanapos de papel .....		9\$000	crever .....		85\$500
18 — Santinhos .....		5\$000	25 — 1 mesinha correspondente		12\$000
18 — Barbante .....		16\$000	25 — 2 almofadas de carimbo ..		
20 — 1 fardo de papel manila ..		160\$000	25 — Primeira Escola Isolada Ce-		7\$600
20 — Papel impermeavel .....		38\$000	ramica S. Caetano .....		
20 — Carimbo de borracha .....		20\$000	26 — 1 carimbo de data .....		12\$000
20 — 20 latas de sardinha .....		50\$000	26 — 2 latas grandes de biscoitos		60\$000
20 — 10 latas de patê .....		25\$000	26 — 280 pães de \$200 .....		56\$000
20 — Fazenda para distintivo ..		15\$000	26 — 1 lata de balas .....		15\$000
20 — 15 latas de biscoitos .....		75\$000	27 — Balas .....		12\$000
20 — Barbante .....		20\$000	27 — Pennas .....		1\$200
21 — Taxi para levar lunches ..		6\$400	27 — Barbante .....		9\$000
21 — 500 maços de cigarros ..		150\$000	27 — Cartões em branco .....		7\$000
21 — Pratos de papelão .....		26\$000	27 — 500 maços de cigarros .....		150\$000



Photographia tirada no armazem  
central do "Lunch Express-o"  
à rua 24 de Maio, 2



Photographia tirada no armazem  
central do "Lunch Express-o"  
à rua 24 de Maio, 2



*Photographia tirada no armazem  
central do "Lunch Expresso",  
á rua 24 de Maio, 2*



*Em Quitaúna depois de uma  
distribuição do "Lunch Expresso"*



*Photographia tirada no armazem  
central do "Lunch Expresso",  
á rua 24 de Maio, 2*

*Na estação da Luz á partida do batalhão  
"14 de Julho", na noite  
de 27 de setembro*







No "Repouço do Soldado", em Guaratinguetá



Distinctivo do "LUNCH EXPRESSO"  
 (póde ainda ser encontrado na Casa S. Nicolau)  
 ou no escriptorio da I. A. B.

1932		DEVE	HAVER	1932		DEVE	HAVER
28	— Papel impermeavel .....		20\$000	31	— 10 latas de goiabada .....		30\$000
28	— 10 latas de biscoitos .....		50\$000	31	— Santinhos .....		12\$000
28	— Enveloppes .....		5\$000	31	— 1 thesouira .....		5\$000
28	— 1 borracha .....		1\$000	31	— 1 lapis azul .....		1\$500
28	— 2 carimbos de borracha em 19 deste mez .....		25\$000	31	— 1 lapis vermelho .....		1\$500
28	— Interurbano p/ Osasco em 25-7 .....		\$400	Setembro			
28	— Interurbano para Cruzeiro em 26-7 .....		10\$200	1	— 1 caderno .....		2\$000
28	— Dr. Paulo Assumpção ....	40\$000		2	— 500 maços de cigarros ..		150\$000
28	— Chocolate .....		45\$000	2	— Barbante .....		12\$000
31	— 25 camas da Casa Mormano		500\$000	2	— 6 blócos impressos .....		30\$000
31	— Papel impermeavel .....		50\$000	3	— Pintura 1 placa para o posto em S. Paulo .....		30\$000
31	— 500 pães pequenos .....		50\$000	3	— 2 pinturas caminhão de en- trega .....		30\$000
31	— 1 facão .....		9\$500	3	— 1 pintura placa Lorena ..		30\$000
31	— 1 lata de balas .....		15\$000	3	— 2 pinturas placa grds. Gua- ringuetá .....		85\$000
31	— Pratos de papelão .....		20\$000				

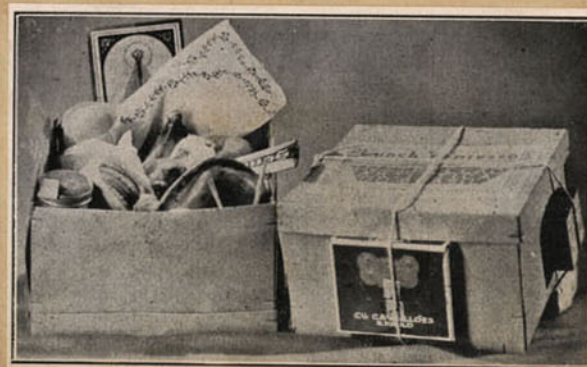



1932	DEVE	HAVER	1932	DEVE	HAVER
4 — Vidros quebrados no armazem da rua 24 de Maio ..		30\$000	30 — 2 taxis para transporte de material da rua 24 de Maio, para a Cozinha Trianon	141\$000	20\$000
4 — Meio fardo papel manila ..		80\$000	30 — 47 distintivos vendidos ..		
7 — 5 caixas grampos Hoetkers		25\$000	Outubro		
7 — 2 latas de balas .....		30\$000	1 — 3 latas grandes de biscoitos		90\$000
10 — 1.000 tablettes chocolate ..		200\$000	2 — 3 latas grandes de biscoitos		90\$000
10 — Frete de 15.000 garrafas vasiaas vindas de Rio Claro em 18-8-32 .....		74\$600	3 — 30 lts. de gasolina p/ entrega de donativos .....		36\$000
12 — Gastos em Guará segundo recibos .....		43\$500	3 — 2 litros de oleo .....		7\$200
12 — 5 caixões grds, para despacho de lanches p/ trincheiras		25\$000	3 — Chocolate .....		50\$000
12 — 1 lata de balas .....		12\$000	4 — Pagam. 3 empregados na Cozinha Trianon .....		300\$000
13 — Venda de caixõesinhos vasiaos	15\$000		4 — Saldo aos 3 empregados na Cozinha Club Commercial ..		144\$000
13 — 40 ks. de goiabada em 5 caixõesinhos de 8 ks. ....		110\$000	4 — 3 latas grandes de biscoitos		90\$000
13 — Papel impermeavel .....		55\$000	5 — 3 latas grandes de biscoitos		90\$000
13 — 1 facão .....		12\$000	7 — 2 vidraças no carro 3.833 quebradas em serviço ....		100\$000
18 — 2 abridores de lata .....		4\$000	13 — Pago ao caminhão para transporte de material emprestado e donativos ás casas de caridade .....		40\$000
19 — 500 maços de cigarros ..		150\$000	14 — Idem, idem .....		40\$000
21 — 200 distintivos esmaltados "Lunch Expresso" .....		450\$000	14 — Gratificações .....		55\$000
21 — 100 pãesinhos a \$200 ....		20\$000	14 — Pagam. de clichés a Marinheiro, Cinini & Cia .....		158\$000
24 — Pag. aos empregados na Cozinha do Club Commercial:			14 — Pagam. da nota de papel para impressos p/ Guará e S. Paulo .....		15\$000
A Amancio Pacheco ....		90\$000			
A Casemiro Teixeira ....		90\$000			
a Germinal Venturi .....		96\$000			
25 — 2 latas grandes de biscoitos		60\$000			

1932	DEVE	HAVER	1932	DEVE	HAVER
14 — Empregado p/ limp. do armazem da r. 24 de Maio, 2		25\$000	e Club Commercial e ligações interurbanas que deviam correr por conta do dito M. M. D. C. ....	904\$600	
19 — Por garrafas vasiaas .....	80\$000		27 — Distintivo pago por Jandyra Freire .....		3\$000
19 — Por latas vasiaas .....	20\$000		27 — N/ pagam. a Thomaz Cancer por globos collocados no armazem da rua 24 de Maio, 2 .....		72\$000
20 — Pagam. serviço teleph. interurbano:			Dezembro		
em 24-8 para Rio Claro ..	5\$200		15 — N/ pagam. a Graphica (***) Paulista pela impressão de 1.000 exemplares do relatório do "Lunch Expresso" .....		300\$000
em 27-8 para Cruzeiro ....	42\$200		15 — 1 ampliação photographica para o relatório .....		9\$000
em 29-8 para Cruzeiro ....	44\$200		23 — N/ pagamento a Lorenzini por clichés .....		188\$400
em 30-8 para Cruzeiro ....	58\$200		23 — Saldo dado a soldados que voltaram da frente .....		338\$200
em 3-9 para Cruzeiro ....	24\$200	174\$000			
21 — Caminhão p/ os ultimos carretos ás casas de caridade levando donativos .....		50\$000	Totais .....	907\$600	907\$600
21 — Guardado na caixa da Sociedade Instrução Artistica do Brasil o saldo existente até novo destino .....		1:978\$300			
Total .....	11:353\$300	11:353\$300			
		S. E. O.			
Novembro					
26 — Recebimento do M. M. D. C. pelo pagamento dos empregados nas cozinhas Trianon					

(\*) Vide pag. 32.

(\*\*) Tendo sido separados apenas 300\$000, a I A B completou a quantia de "500\$000" total desta impressão.

NOTA: — O livro Caixa, recibos, etc., acham-se no escriptorio da IAB, ás ordens, para qualquer curiosidade.



## Lista dos doadores de mercadorias ao "Lunch Expresso"

Abdalla — Srtas.	Associação Comm. Varejistas de	Casa Baruel
A. Almeida Braga	S. Paulo	Casa Braulio
Adelaide Negreiros	A Vencedora	Casa Lebre
Adelaide Prudente de Moraes	A. Lindemberg, Snra. e Snha.	Casa Henrique
Adelina Paes de Barros	Alberto Penteado (Familia)	Casa Lemcke
Adelino Almeida	Ambrosio Anilio	Casa Garraux
A. Figueiredo & Cia.	Acção Paulista	Casa Rosenhein
A' Feira Permanente	Antonio Madi	Casa Speers
A' Industria de Fertilhos	Bar Viaducto	Casa Duprat
Albertina Mendonça	Bar e Café das Arcadas	Casa Arouche
Alba de Souza Carvalho	Bêbê Cunha Bueno	Casa Franceza
Alice Figueiredo	Benedicto Penteado	Casa Lombarda
Alice S. França	Bomboneira Narmalista	Casa Excelsior
Aldaiza Vuadens	Brasserie Paulista	Casa S. Franc. da California
Anadyr e Anita R. de Camargo	Branca Bourroul	Casa Donato
Alfredo Cerquinho	Bressanelli, Vanucci & Cia.	Casa Pratt
Albertina Spengler	Brigola Aguiar	Casa Paiva
Alfio Moretti	B. SantAnna & Cia.	Casa Mormano
Almoxarifado do Ensino	Brasilio Trolesi	Cassio Muniz
Alberto Schulz	Bygton & Cia.	Candinha Costa Mattos
Antonio G. de Oliveira & Cia.	Carula Rheinfrank	Campassi & Camim
Anonymos	Casari & Arruda Ltda.	Candida J. Costa
Angelo Sestini & Cia.	Casa Spindola	Carminho Silva Telles
Antonietta Prado	Casa Duchen	Carolina Roveredo
Ao Mundo Elegante	Casa Allemã	Carmen Meirelles Reis
Ao Ganha Pouco	Casa Gardano	Cappellificio Serricchio
Armor do Brasil	Casa Rosario	Carmen Carvalho Borges
Arnaldina Pinto	Casa Pauperio	Cecilia Cunha Bueno
Arantes Freitas (familia)	Casa Mourisca	Cecilia M. Cardozo de Almeida

Cecilia Pinto d'Almeida  
 Cecilia Sampaio  
 Clarice Sampaio Moreira  
 Clothilde Veiga  
 Confeitaria Nacional  
 Confeitaria Popular  
 Confeitaria Viennense  
 Confeitaria Selecta  
 Confeitaria Germania  
 Confeitaria Gentil Pastora  
 Continental  
 Collegio Sion.  
 Cia. Paulista de Papeis e Artes  
 Graphics  
 Cia. Industr. Papeis e Cartonag.  
 Cia. Antarctica Paulista  
 Cia. Agricola e Indus. Coruputuba  
 Cias. Indust. Brasileiras de Papel  
 Cruzada Pró Infancia  
 Cruz Vermelha  
 Cyro Cardoso  
 Cia. Indust. Paulista de Papeis  
 e Papelão  
 Castellan Battaglia & Cia.  
 Deposito Normal  
 Del Nero & Barbieri  
 Dinah Almeida  
 Divani & Cia.  
 Dora Lefevre  
 Drogaria Lopes  
 Drogaria Mazzo  
 Drogaria Mercurio

Drogaria Ypiranga  
 D. A. P. C.  
 Djalma Forjaz. Srtas.  
 Domicio Puglieso  
 D'Aprile, Ardito  
 Eduardo Rodrigues  
 Edmundo Corrêa Pacheco  
 Edith Carvalho Borges  
 Eduardo Pereira Filho  
 Eliza Rezende Puech  
 Emporio Primor  
 Emporio Crystal  
 Emporio Barateiro  
 Emporio Acclimação  
 Emporio Fidalga  
 Emporio S. Geraldo  
 Enoê Leiva Diniz  
 Ernesto Carvalho & Cia.  
 Ernestina Alves de Almeida  
 Esther Cardoso de Almeida  
 Escola Villa Paula S. Caetano  
 Elias Jacob  
 Elias Salem  
 Fabrica Aymoré  
 Fabrica Placas Esmaltadas  
 Fabrica Oscar Lassen  
 Fabrica Albion  
 Fabrica de Caixas de Papelão  
 E. Tefféha  
 Fifi Assumpção  
 Fonte S. Pedro  
 Fortunata Thiollier

F. Paula Perruche  
 Fraga — Srtas.  
 Frau Martha e Frau Lili  
 Frederico Witte  
 Gabriella Ribeiro dos Santos  
 Galeano Solia  
 Gama Pinto & Cia.  
 General Electric  
 Geraldo Pires  
 Helena F. Magalhães Castro, Sra.  
 Helena Silva Gordo  
 Heloisa Helena Mello Abreu  
 Heloisa Guinle Ribeiro  
 Heloisa Fonseca Rodrigues  
 Heloisa Silva  
 Hildebrando Fabri  
 Humberto Caraccio  
 Iguatemy P. de Camargo  
 Igreja S. Francisco  
 Inah Aquino  
 Ind. R. F. Matarazzo  
 Inovação  
 Isabel Rodrigues Sodré  
 Isnard & Cia.  
 Jenny Helena de Mello  
 João Costa  
 João Rinaldi  
 José Gonçalves Valente  
 José Sylvestre M. da Cunha  
 Judith Botelho  
 Julio Costa & Cia.  
 Julia Carvalho L. Fonseca



Julita Alves Lima  
José Vicesi  
Jacob Chafur  
Jorge Mazuf  
José Marino  
J. Zlahopolsky  
Laura, Zulmira e Maria Franchini  
Lauro Gomes  
L. R. L.  
Lavinia P. Oliveira  
Lebre Filho  
Lecticia Salgado  
Leiteria Paulista  
Leiteria Pereira  
Lelia Souza Queiroz  
Lemos Torres, Sra.  
Leon Feffer  
Leonor Saritos Camargo  
Leonor Sampaio Moreira  
Lieto Franceschini & Filho  
Liga de Defeza Paulista  
Liga das Senhoras Catholicas  
Loja do Ceylão  
Loja da China  
Lucia B. de A. Maranhão  
Luiza F. Campos  
Luiza Fleury  
Luiz Barnabé  
Luiz Levy — familia  
Luizinha Assumpção  
Luiza Burza  
M. H. Calazans Machado  
M. M. D. C.

Manfredo Costa, Sra.  
Manoel Loureiro  
Mappin Stores  
Maria Augusta Rodrigues  
Maria Candida de Azevedo Marques  
Maria Cesar Pinheiro  
Maria Cursino Moura  
Maria Faro  
Maria Eliza Nobre  
Maria Joanna Castro Mello  
Maria de Lourdes e Maria do Carmo Assumpção  
Maria de Lourdes Souza Queiroz  
Maria Lucilla Rezende  
Maria Luiza de Lacerda Lessa  
Maria José Soares Silva  
Maria Mesquita da Motta e Silva  
Maria Paes de Barros  
Maria Regina Rezende  
Maria Teixeira de Carvalho  
Marina e Stella Almeida Lima  
Marina Veiga  
Maria Rodrigues Gonçalves  
Margarida Rocio  
Mello Abreu, Vva  
Mercado  
Mestre & Blatgé  
Metallurgica Matarazzo  
Miguel Bifulco & Cia.  
Miguel Peixe  
Nair Miranda  
Nazareth Ferreira Pinto Cesar  
Nosso Pão

Nêne Cunha Bueno  
O Cigarro do Soldado  
Odila J. Mendes  
Oliveira Fausto, Srtas.  
Ondina Paranhos  
Oresto Maltez  
Orlandina Ramos  
Oscar Steinmann  
Oscar Rudge  
Pacheco, Rizzo & Cia. Ltda.  
Padaria Almirante Barroso  
Padaria Americana  
Padaria Britanica  
Padaria Ceres  
Padaria e Confeitaria Brasil  
Padaria e Confeitaria Central  
Padaria e Confeitaria Franceza  
Padaria e Confeitaria Inglesa  
Padaria e Confeitaria Laino  
Padaria e Confeitaria Marquez de Itu  
Padaria e Confeitaria Nair  
Padaria e Confeitaria Oliveira  
Padaria e Confeitaria Oriental  
Padaria e Confeitaria Palmeiras  
Padaria e Confeitaria Rego Freitas  
Padaria e Confeitaria Sta. Thereza  
Padaria e Confeitaria Suissa Victoria  
Padaria Lisbôa  
Padaria Monteiro  
Padaria Moraes  
Padaria Charlu

Padaria Paulicéa  
Padaria Roma  
Padaria Seara  
Padaria Selecta  
Padaria Viennense  
Padaria Panificação deLuxo  
Papellaria Brasileira  
Papellaria Riachuelo  
Papellaria Universo  
Papellaria Vanorden  
Parque Avicola  
Pastificio Mattalia  
Paulo Alziro & Cia.  
Paulo Pereira Ignacio, snra.  
Perfumaria Ambra  
Perracini & Cia.  
Pharmacia Capitolio  
Pharmacia Santa Cecilia  
Pozzi Filho  
Primeira Escola Isolada Ceramica  
S. Caetano  
Pupi Coutinho

Paulo Edebat  
Rachel Simonsen  
Ramos Evaristo & Cia.  
Regina e Ruth Gonçalves  
Relevo Paulista  
Restaurante Jahu'  
Rina Vecchio  
Roberto Scott  
Rogé Ferreira  
Ruth Carvalho  
Real Amadeo & Irmãos  
Ribeiro Parada & Cia.  
S. A. T. O.  
Sail Brasileira  
Dr. Samuel Ribeiro  
D. Santinha  
Santa Maria, Snhas.  
Santos Pereira Rocha  
Santomanno Lombardi  
Sarah Pinto Conceição  
Silvana Queiroz  
Sylvia Romero

Simão & Cia.  
Soc. Anon. Fabrica Votorantim  
Souza & Prada  
Serafim Amador  
Thereza Silva Godoy  
Thomaz Cancer  
Typographia Central  
Typographia Globo  
Typographia Ludovico  
Typographia Siqueira  
Typographia Gutemberg  
Vera Veiga  
Vernice & Passarelli  
Vicente Baroni  
Victoria e Lydia Salem  
Waldomiro Pinto Alves  
Weissflog  
Yolanda Lucia  
Yolanda Manera  
Zilota Lebeis  
Zuleika Caldeira

**Nota:** — Os donativos não vão publicados em detalhe sendo demasiadamente extenso. O livro "Donativos", minucioso, acha-se no escriptorio da I. A. B., ás ordens, para qualquer curiosidade.



São Paulo, 9 de Maio de 1934

Exma. Srta.

Helena de Magalhães Castro,

SÃO PAULO

Respeitosos cumprimentos.

Tive o prazer de ler o relatório referente á contribuição do "Lunch Expresso", sob a sua competente direcção, durante o nosso immemoravel Movimento Constitucionalista e apresso-me a felicitá-la por esse documento, que de forma tão clara e concisa, **relembra** todo o patriotismo, toda a abnegação, todo o heroismo da Mulher Bandeirante, durante aquelles noventa dias em que SÃO PAULO se uniu sob o lema: "Um por todos, todos por um"!...

a) CARLOS DE SOUZA NAZARETH.

## Pró-exilados

São Paulo, 31 de janeiro de 1933

Exma. Snra. D. Maria Magalhães Pinto Alves

DD. Presidente da A. A. F. P. E. C.

### CAPITAL

Helena de Magalhães Castro, tendo sido convidada pelo Snr. Raul Didier a colaborar para a Associação de Assistência ás Famílias dos Presos e Exilados Constitucionalistas, offereceu um recital em varias cidades do interior do Estado sendo do resultado obtido 50 % para a Associação a deduzir dahi ainda as despezas de viagens, etc.

Terminado hoje o mez de janeiro, junto aqui as notas dos recebimentos das 7 cidades percorridas, a saber: —

Em 30-12-32 — SANTOS .....	Rs. 4:310\$000
" 10-1-933 — CAÇAPAVA .....	Rs. 1:264\$000
" 16-1-933 — JAHU' .....	Rs. 1:000\$000
" 20-1-933 — JACAREHY .....	Rs. 1:153\$300
" 28-1-933 — BARRETOS .....	Rs. 925\$000
" 29-1-933 — OLYMPIA .....	Rs. 1:200\$000
" 30-1-933 — RIO PRETO .....	Rs. 1:000\$000

Rs... 10:852\$300

50 % em beneficio da Associação Rs..... 5:426\$150  
despezas geraes com viagens, etc., a deduzir ..... 1:652\$830

As notas detalhadas destas despezas estão em meu poder, assim como os "borderaux" de todas as cidades, dos quaes junto uma copia.

Resultado liquido Rs. 3:773\$320

Junto a importancia de Rs. 1:400\$000 que me foi entregue pelo Snr. Aiêto Manetti, de Caçapava, importancia esta angariada nessa cidade para capacetes de aço, durante o tempo da revolução, segundo nota junta e agora destinada tambem a A. A. F. P. E. C., por meu intermedio.

Total da importancia entregue Rs. 5:173\$400.

Renovando os meus sinceros votos para que outras cidades commigo colloborem para tão altruistico quaõ patriotico fim, subscrevo-me attentiosamente

(a) HELENA DE MAGALHÃES CASTRO



# BALANCETE DO BAILE BENEFICENTE DE 11 DE FEVEREIRO DE 1933

apresentado pelas organizadoras: Sras: — Maria Anna do Valle Netto, Marina Margarido e Nelly Sampaio

São Paulo, 28 de fevereiro de 1933

A' D. D. Directoria da I. A. B da cidade de S. Paulo

RECEITA		DESPESA	
19 Convites de 100\$ recebidos por Durvalina Nogueira	1:900\$000	Pago por 5 fundos á S. Technica Bremensis, doc. n.º 1	50\$000
3 Idem de 60\$, idem	180\$000	Pago por carimbos e envelopes, idem ns. 2, 9, e 13	41\$500
1 Idem de 20\$, idem	20\$000	Pago por gazolina e oleo, idem ns. 3, 4 e 6	78\$000
9 Convites de 20\$ recebidos por D. Nelly	180\$000	Pago á Typographia Gutemberg, idem n.º 5	100\$000
1 Idem de 100\$, idem	100\$000	Pago a garagens, idem ns. 7, 8, 20 e 21	381\$000
1 Idem de 60\$, idem	60\$000	Pago por Alvará Judicial, idem n.º 10	120\$000
3 Convites de 100\$ recebidos por Prudente Sampaio	300\$000	Pago á Loja da India, idem n.º 11	900\$000
Recebido por A. F. Meirelles	440\$000	Pago á Fabrica Orion - Balões - idem n.º 12	40\$000
Idem por D. Nelly Sampaio	770\$000	Pago á Loja A. Primavera, idem n.º 14	418\$000
Idem na porta	9:733\$100	Pago para encher balões, idem n.º 14	45\$000
50 % do producto de 4 recitae dados em Araraquara, Catanduva, Taubaté e Amparo, por D. Helena Magalhães Castro	2:355\$600	Pago ás Lojas Americanas, idem ns. 15 e 16	450\$000
Recebido por Prudente Sampaio — cobrança depois da Festa	720\$000	Pago para a ornamentação do salão, idem n.º 17	1:076\$300
Adiantamento feito pelo Dr. Prudente Sampaio	244\$900	Pago á Record "Jazz-Juca", idem n.º 18	800\$000
		Pago á Commissão e ao Cobrador, idem n.º 19	250\$000
		Pago para sellos a requerimentos, idem n.º 22	2\$200
		Pago ao Esplanada Hotel, idem n.º 23	90\$000
		Pago a Anadyr Ribeiro Camargo, idem n.º 24	100\$000
		Pago a D. Cornelia Vicente Azevedo, idem n.º 25	50\$000
		Pago por direitos autoraes a S. B. A. F.	11\$600
			5:003\$600
		Pago a A. Alves de Lima, saldo verificado, doc. n.º 26	12:000\$000
			Rs. 17:003\$600
	Rs. 17:003\$600		Rs. 17:003\$600

Helena de Magalhães Castro tendo resolvido, de accordo com VV. SS. que os recitae por ella dados durante este mez fossem para o mesmo fim que o baile por vós organizado no dia 11 do pp.º, isto é, em beneficio de um grupo de exilados na Argentina, vem hoje apresentar o resultado dos 4 recitae realizados no mez de fevereiro sendo o resultado 50 % para o fim acima referido, a deduzir dahi as despesas de viagem, etc.. Recebi: —

Em 10-2-33 — Taubaté	Rs. 1:705\$200
" 18-2-33 — Araraquara	Rs. 1:000\$000
" 20-2-33 — Catanduva	Rs. 2:220\$000
" 24-2-33 — Amparo	Rs. 525\$500
	Rs. 5:450\$700

50 % em beneficio dos exilados Rs. 2:725\$400  
despesas geraes com viagem, etc,  
a deduzir ..... Rs. 369\$800

As notas detalhadas destas despesas estão em meu poder, assim como os "bordeaux" de todas as cidades.

Resultado liquido entregue Rs. 2:355\$600

A' Directoria da I. A. B. da cidade de São Paulo peço que junte tambem os meus cumprimentos attenciosos e toda a minha sympathia aos nossos exilados.

(a) Helena de Magalhães Castro

S. Paulo, 25 de Março de 1933.

O Contador.  
**TELMON BORGES**

NOTA: — Neste baile foram vendidos bilhetes para o sorteio, que correu na Radio Sociedade Record, de um cinzeiro de prata que coube a D. Nelly Sampaio e de uma bandeja de prata, que não sendo retirada, acha-se na propria Casa Supplyce que offereceu os dois premios.



RECITAES DE MARÇO

Em 20-3-33 — Taquaritinga .....	525\$500
Em 21-3-33 — Jaboticabal .....	1:000\$000
Total .....	1:525\$500
50 % em beneficio dos exilados .....	762\$750
despezas geraes com viagens, etc. a deduzir .....	247\$600
Resultado liquido .....	515\$150
Saldo de Caixa do "Lunch Ex- presso" .....	1:978\$300
Total .....	2:493\$450

A esta quantia foi adicionada, do recital de S. Paulo em 28-4-23, realizado em homenagem a Portugal e aos poetas e jornalistas exilados, a parte necessaria para effectuar a compra das duas passagens Lisbôa-Santos enviadas aos exilados por intermedio do Exmo. Snr. Dr. Pedro de Toledo.

**HAMBURG-AMERIKA LINIE**  
 Rufpassage N° 0838  
 Bilhete de Chamada

Name *Duas pessoas a serem indicadas pelo*  
 Adresse *Exmo. Sr. Dr. Pedro de Toledo*  
 Endereço

Anzahl der Plätze *2*  
 Lugares

Total *2*  
 Total

Gültig in der *Mittel* Klasse  
 Valida na Classe

Dampfer *General Ocean "Oya"*  
 Nome do navio

Bezahlter Fahrpreis *3:726*  
 Passagem paga

von *Lisbôa*  
 de *Lisbôa*  
 nach *Porto*  
 para

Kurs *De Helena de*  
 Cambio *Moacachos Castro*

bezahlt von / dupl. pago por  
*S. Paulo*  
 29 de Abril 1933

*Publicacion*  
*Sellado*  
*21 1933*

Passagens enviadas aos exilados  
 por intermedio do dr. Pedro de Toledo



Lisbôa, 20 de Junho de 1933

Prezada amiga, D. Helena de Magalhães Castro

*São Paulo*

Muito nos emocionou sua affectuosa carta de 15 de Maio, só agora recebida. A gentileza de sua expressão de carinho; a lembrança do seu retrato, vestindo a farda constitucionalista, dos tempos de nossa luta cívica; os sacrificios feitos pela causa dos exilados, representando um acto de suprema caridade; tudo isso nos encheu de prazer e de reconhecimento pela gloriosa paulista, que tantas provas deu, antes e depois da guerra, do seu espirito liberal e do seu grande coração.

Em meu nome pessoal e no dos exilados, eu lhe agradeço sinceramente as homenagens e o nobre altruismo de que vem revestindo todos os seus actos.

São exemplos estes de quanto vale a mulher paulista e de quanto temos ainda de esperar de sua acção profícua e do seu elevado patriotismo.

Com a maior estima e saudade, sou

Seu am.o adm. e att.o cr.

(a) Pedro de Toledo

*Dr. Pedro de Toledo*

*o nosso governador*

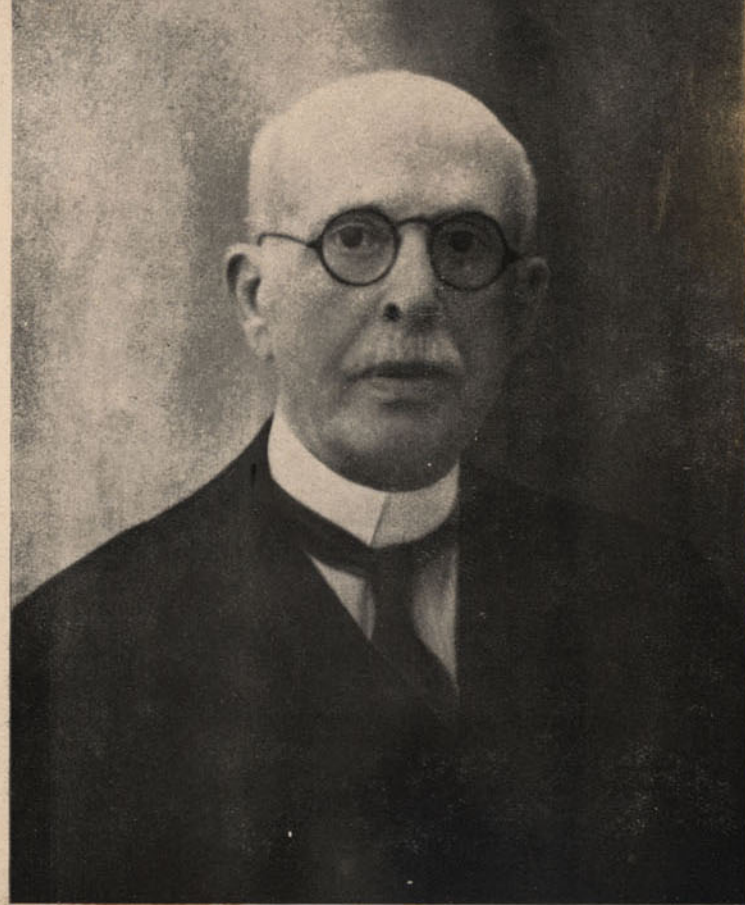





*Helena de Magalhães Castro*  
*nos seus recitales pró-exilados*

## *O Passo do Soldado*

*(marcha da "Liga de Defesa Paulista")*  
*Musica de Marcello Tupinambá*  
*Letra de Guilherme de Almeida*

Marca o passo, soldado! Não vês  
Que esta terra foi elle que fez?  
Que o teu passo é o compasso seguro  
De um passado, um presente e um futuro?

Vê, soldado, que grande tu és!  
Tua terra se atira a teus pés!  
E estremece de orgulho! E ergue os braços:  
Ergue braços de poeira aos teus passos!

Marcha soldado paulista,  
Marca o teu passo na Historia!  
Deixa na terra uma pista:  
Deixa um rastilho de gloria!

GUILHERME DE ALMEIDA



**G**raphica  
**P**autista

Tel. 2-3417 R. da Glória 42